

# 2024 年度(後期) 見聞録

《秋の景色いろいろ》

2025 年 3 月 31 日現在

《10 月 8 日の自宅の庭に咲く花》

夏と秋に咲く花(実・葉)が混在



黄花コスモス 吾亦紅か? 柿(少々黄ばみ有) 頑張る朝顔 まだまだ白粉花 紫式部の実 もみじ(少し色付く)

《まだ日中は夏日(気温 25℃)はあるが、夕刻(黄昏)の時刻はだいぶ早くなった》10/19 真夏日



杉並区方南通りの秋の夕焼けを見た。前方が京王井の頭線の西永福駅方面である。  
(10 月 12 日午後 6 時前)

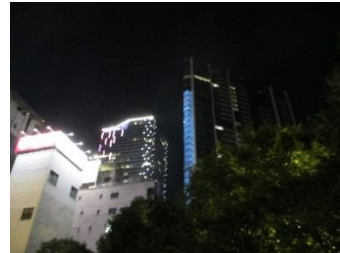

J R 線渋谷駅近傍のセルリアンタワー中庭から撮影。手前左の白い建物が筆者がいた日本経済大学大学院棟  
(10 月 14 日午後 7 時過ぎ)

真鶴⇒湯河原⇒寒川⇒藤沢 (10/26・27) ※ 11 月 28 日から 2 週間が 1 年で日の入り時間が早い(16 時 28 分)



真鶴・福浦港で地魚料理を食す(旨かった)



熊野神社



みなと食堂(さば塩焼, トビウオ唐揚げ, むつ煮付, カマスフライ, 刺身)

湯河原の万葉公園の千歳川沿いを散策 (10/26)



眼下藤沢市

万葉公園の紅葉は 11 月下旬頃?(まだまだ) 寒川神社(壮大立派)

藤沢遊行寺(荘厳立派) (10/27) 遊行寺本堂からの眺め



20 年前まで勤めていた荏原製作所(藤沢工場)の入口まで行った。木々が生い茂り月日の経過を感じた(10/27 の 75 歳の誕生日当日)←

筆者の 75 歳誕生日を祝ってくれた仲間たち(10/27)

自宅ブロック塀かまきり 自宅自生薔薇 ゆがわらゑふや・きび餅



**港区白金台 (11/3)** 荏原 畠山美術館へ(5年間閉館し館を改装し記念館から美術館へ名称変更)  
館内撮影禁止であり、美術館の庭を撮影。庭内に茶室5カ所所有。隣接した般若苑なくなり残念。



40年前本館へL. Dマイルズ夫妻をお連れしたことがあり、それ以来2度目の訪問であった。今回は荏原 OB 会より案内メール有、久々訪問した。竹茶杓(千利休作)が圧巻だった。秀吉も使い、自ら曲げ直し嫌になり捨てた由来有。

**三越デパート(日本橋店)の屋上にある三國神社⇒靖国神社 (11/17)**



三越屋上のモニュメント&三國神社(左:大黒天、右:稲荷)

靖国神社

標本木(桜)老木である

**大きなクリスマスツリー&自然木 (11/15~11/17)**



11/15



11/17



11/16

外苑木々が伐採と聞く。すごく残念。  
(大通り側の両側樹木は伐採済み)



11/16

日本橋高島屋ロビー

京橋 Tokyo Square Garden

明治神宮外苑銀杏並木

明治神宮外苑木々

《初冬の景色いろいろ》

《11月25日~12月2日の自宅の庭の木々と花々》

秋(紅葉)と冬(花)の境の風景



どうだんつつじ



ハナミズキ



さざんかの花



河津さくら



柿の実(熟す)



モッコウ

※ 今年の紅葉：どうだんつつじ以外はきれいでなかった。もみじはまだ紅葉せず。



プリムラ ポリアナ(紫・黄・ピンク)



ガーデン シラネ



ビオラ(青・黄)



ヤツデの花(?)

11月24日から年末まで、ほぼ『毎週末』と『暮れ』の休みを使い小旅行を実施した。 (【I】~【V】)

【I】湯河原・小田原 ①万葉公園→②福浦港→③報徳二宮神社→④ミナ小田原タワー14階展望足湯庭園(11/24)

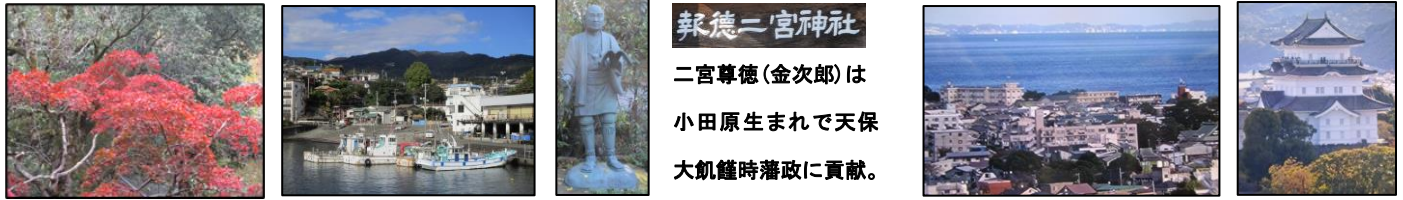

**報徳二宮神社**

二宮尊徳(金次郎)は  
小田原生まれで天保  
大飢饉時藩政に貢献。

① 万葉公園の紅葉 ② 港の漁船(釣客がアジ釣る) ③ 二宮尊徳の教えを知る ④ 14Fからの眺め(眼下の海と小田原城)  
※一カ月前訪問時予言した通り万葉公園は紅葉盛り、ミナカ 14Fの足湯は箱根湯元温泉水とのこと。気持良かった。

【II】軽井沢 ①諏訪神社→②軽井沢ユニオンチャーチ→③旧軽銀座→④白糸の滝→⑤温泉トンボの湯(11/30, 12/1)



12/1 早朝気温-2℃

滝水は11℃(浅間山で)

① 諏訪神社 ② U教会(明治39年設立(木造)) ③ 紅葉 ④ 早朝雪で道が滑った ⑤ 大ツリー

※③銀座通りで三笠珈琲の細長カレーパン, 浅野屋のチーズ入パン, モンテッチーナの薪石窯ナポリ風ピッツアを食す。

【III】金沢・富山 ①金沢(尾崎神社・犀川神社・金沢城・兼六園・食事)→②富山(駅前食事・真国寺)(12/7, 8)

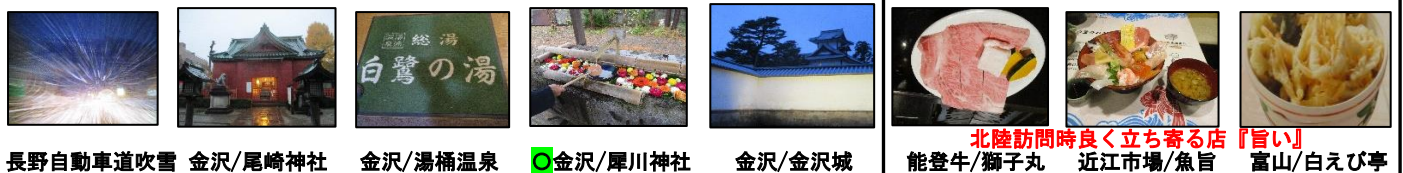

長野自動車道吹雪 金沢/尾崎神社 金沢/湯桶温泉 ●金沢/犀川神社 金沢/金沢城  
北陸訪問時良く立ち寄る店『旨い』  
能登牛/獅子丸 近江市場/魚旨 富山/白えび亭



●印象に残ったのは北陸の紅葉。  
●以前住んでいた長土堀の犀川神社の  
手水舎へ花や丸ごと林檎を浮かせきれい。  
朝6時開門兼六園は雷十雨で急遽退散。

●金沢城内から ●金沢城前広場 ●真国寺からの眺め ●真国寺境内 ●真国寺前の道路にて

【IV】代々木(12/14)①明治神宮→川崎②川崎大師→箱根③対岳荘→伊勢原大山(12/15)④阿夫利神社・⑤大山寺

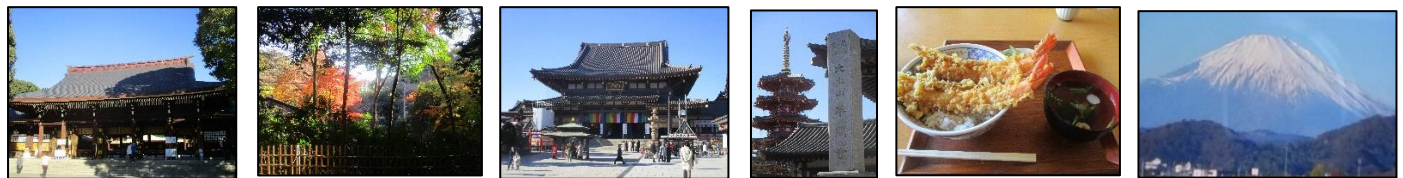

① 明治神宮・日本庭園紅葉(朝9時頃) ②川崎大社(本堂10時半の護摩+五重塔) ②松月庵の天井 厚木道からの富士山(12/15)



④⑤大山ケーブル/途中駅大山寺で(傾斜35度?) 阿夫利神社社殿 大山寺の灯笼(?) 大山登山道紅葉 かんき楼で豆腐料理 大山バス停付近紅葉

《12月10日 新宿西口側ビル群を散歩(B病院診察後探索)》



午前のビル街  
人通り少ない

《12月5日自宅の河津桜と柿の紅葉(黄葉)変化+もみじの紅葉》

《12月20日》



河津桜の黄葉変化 (緑→黄ばみ→黄)

柿の紅葉変化 (緑→褐色→紅)

気温低下で紅葉 → もみじの紅葉

《12月25日メリー・クリスマス》

《12月25日》



玄関ブーケ

ツリー+電飾+オルゴール

飾り(ツリー)

飾り(サンタクロース)

さざんか

シクラメン

柿

もみじ+玄関ブーケ

[V]函館(自由市場)+仙台+東京(築地場外市場) (12/28~31)

正月用海鮮を魚市場で購入(海老/ホタテほか)

青函トンネル

←車両内電光板

プライベートで北海道旅行

- 連絡船(20歳)×1回
- トンネル(75歳今回)×1回
- 飛行機 32歳・55歳×各1回

53.85 Km,  
時速 260Km/h  
所要時間 17分  
早い/気分良好



函館山山頂から 聖ヨハネ教会 カリック元町教会 五稜郭(下から・上から)

函館 28・29日 (晴時々雪)

(29日は当初青森。大雪で変更。残念)

仙台 30日 (曇り)



伊達政宗公を祀った瑞鳳殿

大崎八幡宮

- ・函館ではいか釣りをしたかったが不漁続きでできず
- ・NHK(函館)のニュースによると 2024年漁期は6月～翌年1月で 2024年は9トン(例年の3.7%)漁獲
- ・仙台瑞鳳殿は山の上で坂道+階段でしんどかった
- ・函館では海鮮(海老・いくら・ホタテほか)を食べ

※筆者は 2010 年度～2012 年度を石川県金沢市で生活したが、同じように冬のシーズンは雪が降るが、そもそも函館は最高気温がマイナスのため坂道には電気ヒーターが内蔵されていると聞いた。金沢は最高気温が0℃であり、地下水をくみ上げて雪を溶かす。緯度の差は大きいのだと実感した。28日函館(最高-2℃、最低-6.8℃)

近所の新築建物 (7棟賃貸用住宅同時施工) 新地から完成までの作業あらまし (7ヵ月間 (8/20~3/29))



① 8/20 業者内明 ② 10/20 基礎配筋 ③ 10/30 コンクリート充填 ④ 11/6 基礎工事完成 ⑤ 11/14 配管配線工事 ⑥ 11/20 庭への土入れ ⑦ 12/4 仮設足場



2×4 工法



(クレーン車)



(新築賃貸案内カタログ)

⑧ 12/12:2×4 工法 1F 完 ⑨ 12/20 2F 開始 ⑩ 1/8 屋根完成 ⑪ 1/20 窓サッシ ⑫ 2/20 外装完了 ⑬ 2/22 販売開始 (3/29 入居開始)

《令和七年お正月》

※1月2日新年来訪者有(孫ほか)。中・高と成長し将来が楽しみ

《1月1日~3日》

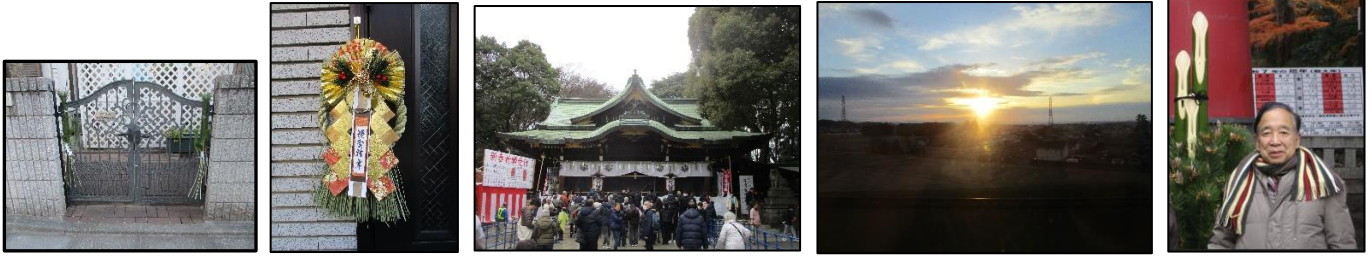

自宅門の松飾 (1/1) 自宅玄関の正月飾り (1/1) 自宅近くの大宮八幡宮初詣 (1/3) 日の出7時20分頃茨城(東北新幹線から) 八幡宮初詣 (1/3)



玄関内:九谷焼 扇子の上に白蛇 松飾り 正月飾り 葉ボタン シクラメン ガジュマル

※正月(1/2)は函館と築地の場外市場で年末に購入してきた海鮮(たばら蟹、ホタテ、マグロほか)で手巻き寿司を食べた。旨かった。

《冬の景色いろいろ》

※函館は12/28・29 仙台は12/30



近所木材店で迎春ペイント (1/3) 函館市電 函館地物ネタ盛り合い 函館軒下から「つらら」寒い 函館昔の倉庫(今ビヤホール)



3/3 PM3時  
気温 2.2℃  
上:雪  
下:めじろ

仙台瑞鳳殿の門松 仙台牛タンを食べ(硬かった)

九谷焼の立ちピナ

《春近しの景色》

3月2日

(気温 22℃)

蛇窪神社に参拝へ

今年の干支『蛇』を祀る 参拝者多数だった。



手水舎内  
花でいっぱい

悪運・悪縁・  
病気を払う

自宅河津桜 (5分)

蛇窪神社(手水舎) 滝・龍神を祀る

白蛇辨財天

同辨天地・滝

親子岩



河津桜(満開) (3/14)

河津桜(花びら全開)

桜と雪. まだ冬? (3/19)

蔵前神社参拝(桜とミモザ) (3/20)

# 2024 年度(前期) 見聞録

## 《春の景色いろいろ》

東京(皇居周辺) (4/2~4/6)

日本は、そこかしこ『桜+桜+桜+桜+桜+桜』で満開



皇居・千鳥ヶ淵公園前の道路の車窓からの撮影 (4月2日午後2時頃(花曇り・さくら満開))



皇居内



皇居内堀からの風景



米本珈琲本店(4/6)



長野道下り線(松代P 4/8)

福井⇒石川 (4/8~4/11)

私(日本人)は『桜』と『温泉』が大好き



夕日(4/9)日本海に雲有



朝日(4/10)晴天



山中温泉(4/10)

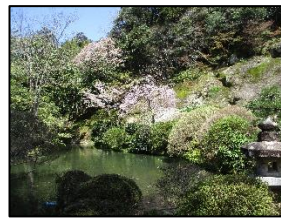

那谷寺庭園(4/10)



白山比咩神社(4/10)

東尋坊近傍の三国温泉ホテル7Fからの太陽

菊乃湯(芭蕉も入浴)

参道に熊が出没(看板)

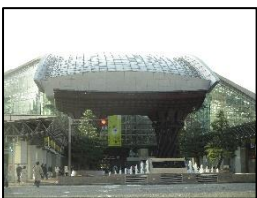

金沢駅東口(4/11)



早朝の金沢城桜



早朝の兼六園内桜①



早朝の兼六園内桜②



金沢市内しだれ桜

※4月11日 金沢はソメイヨシノ(桜)が満開である。2010年金沢に赴任した時を思い出す。



湯桶白鷺の湯



北アルプスの山々



関越道(上里P)



自宅のチューリップが満開(4/12)



※4月8日から4月11日まで毎日天然総湯(銭湯)温泉へ(湯桶温泉⇒三国温泉⇒山中温泉⇒湯桶温泉)大満足。

**富山⇒岐阜** (4/22~4/24) **赤色・黄色・桃色** もし晴れていれば北アルプスの白い残雪も **残念**



**チューリップ畑** (球根生産用)



**菜の花畑** (菜種油採取用)



**桜並木** (きれい)



**八重桜の花** (富山県朝日町 4/22)



**ヒスイ海岸**にてヒスイ拾い



専門家チェックでなし(残念)



**高岡の大仏さま**



**瑞龍寺** (前田利長公菩提寺)



岐阜県白川郷平瀬温泉白山荘合掌造・宿泊 (4/23)



自然がいっぱい (黄色水仙・水芭蕉・つくし)

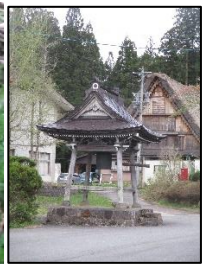

宿前の常徳寺の鐘撞堂



山菜他天ぷら/山魚の刺身と朴葉包み焼/飛騨牛すき焼き/とろろそばほか



部屋専用の岩風呂



兜置物



合掌造りの居間 (古時計)



**となみチューリップフェア** いろいろなチューリップが沢山あった。(4/24) 試験管のような花瓶に5000本の切り花。圧巻

※4月22日から4月24日まで 富山と岐阜を訪問 (行き当たりばったりの新体験で心がリフレッシュ)

《4月30日の自宅の庭に咲く花》

暖色系の花々はきれい



ペチュニア



マリーゴールド



ツツジ



ジャーマンアイリス



ハマズキ



ポタン

アジサイ

**川越** (5/3) 晴天縁結びの川越氷川神社。今日結婚式をするカップルが鳥居下で撮影していた。おめでとう



川越氷川神社 神社の鳥居 神社境内の人形流し 時の鐘(正午鐘鳴る) 蔵造りの町並み

《5月4日の自宅の庭に茂り始めた木々と咲く花》

これから庭の草むしりが大変



やまぼうし 柿 河津桜 きんもくせい さるすべり 桃 ヤツデ もみじ



やまぼうしの花(満開) 薔薇のアーチ 高野まき ジャーマンアイリスの花 つげ

《5月17日の自宅の庭に咲く花》

咲き初めたばかり花



ミニバラの花

ミニトマトの花

クローバーの花

アジサイの花

**富山⇒福井** (5/19~21) お寺(曹洞宗)は静寂・合掌



真国寺(5/20)



地藏菩薩像



忘不思議の門



前田公の廟所



聖観音永代供養塔



丸岡温泉(5/20)



永平寺山門(5/21)



永平寺祠堂殿



永平寺参道



永平寺参道



《初夏/真夏の景色いろいろ》 今年は5月中旬から初夏のような日が多かった。9月中旬未だ真夏？

文京区(紫陽花) (6/9) 白山神社の『紫陽花まつり』に行った。額アジサイの花が宝石のようできれいだった。



《6月10日の自宅の庭に咲く花》 同じ種類の花でも色違い(白・紫/黄・朱・白/ピンク・紫・白)はきれい



紫陽花(青)

紫式部(白・紫)

薔薇(ピンク)ゲザウナス(黄朱白)

ペチュニア(ピンク・紫・白)

箱根 (6/16) 個別には箱根は来ているが、一揆に周遊したのは初めてだった。



黄色部を周遊

① 登山鉄道からの眺め(あじさいと対面電車) ② ロプウェイから(富士山)



③ ロプウェイから

④ 大涌谷(温泉卵)

⑤ 芦ノ湖の観光船

⑥ 観光船から(九頭龍神社と箱根神社鳥居)



⑦ 箱根神社鳥居

⑧ 長い石階段

⑨ 箱根神社

⑩ 九頭龍神社(本宮) ⑪ 九頭龍神社(新宮)

箱根湯本→強羅→大涌谷→桃源台→元箱根町→箱根神社→九頭龍神社→元箱根町→箱根湯本 (今回初めて制覇)

(登山鉄道) (ケーブル・ロプウェイ) (観光船) (レンタル+徒歩+タクシー) (バス)

《6月27日の自宅の庭に咲く花と実》 桃とミニトマトはおいしい

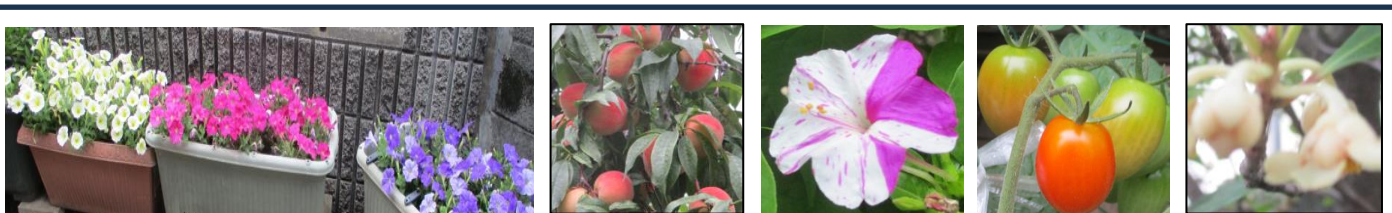

ペチュニア(白・ピンク・紫)

桃の実(たわわ) おしろい花(初咲)

ミニトマト 高野槇の花

**京都** (7/4・5) 終日市営バスで移動・京都市内は市営バスが便利



金閣寺



二条城



錦市場



清水寺 (山門と五重塔)



清水寺舞台 (音羽龍から)



白河院庭



銀閣寺



知恩院山門



知恩院釣鐘



知恩院蓮の花

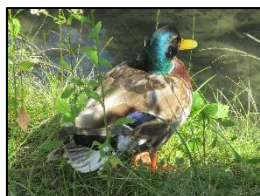

哲学の道で(鴨(雄))



八坂神社



京都タワー

**鎌倉** (7/6・7) 上り坂と階段の登りがしんどかった



銭洗辨天財天鳥居



同辨天のご神体



鶴岡八幡宮



同お池の蓮の花



同お池の白鯉



小町通り入口



納言志るこ(田舎しるこ)



由比ガ浜海岸

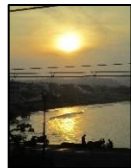

同海岸日の出



極楽寺山門

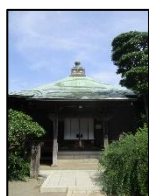

極楽寺



鎌倉の大仏(高德院)



長谷寺



同境内のききょう



平塚の七夕祭り

**川崎大師** (7/21) 正月の参拝以外で行ったのは今回が初めてだった。おみくじは「吉」

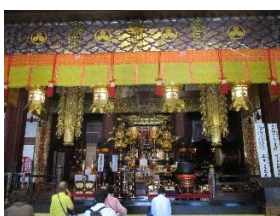

本堂(護摩焚き前)



空海大師像



風鈴市の旗



八角五重塔

全国の風鈴が勢ぞろい。ガラス、鋳物、陶器でいろいろな音色を聞いた。2個購入。自宅のエアコン吹き出し風で澄んだ音色で清涼感漂う。

《8月4日の自宅の庭に咲く花と野菜》

今年はナスが沢山収穫されています。(苗よし、天候よし)



さるすべり



朝顔 (初咲)



ナス



ナスの花



白粉花(紫・白・ミックス)



東京 (新宿～四谷周辺)

(8/7～8/10)

甲州街道で新宿⇒四谷へ移動中に撮影 (カンカン照りで夏雲凄い)



新宿 (高島屋・ハンズが丸見え/前のビル群解体) 四谷付近



富久町西交差点



四谷付近

埼玉県日高市

(8/11)

豚農園のテーマパーク (SAIBOKU) へ (食事・買い物・日帰り温泉) 気温 39℃暑い



東京から川越街道経由日高市へ

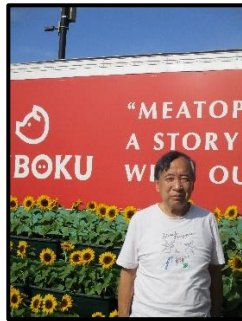

ひまわりがお出迎え



里山の原生林



お化け冬瓜 (6.7Kg, L40cm×D29cm)

《8月15日の自宅の庭に咲く花》

鉢植えの薔薇が1輪咲く。朝顔は3輪咲く (熱波で朝顔花ダウン気味)



朝顔 (3輪咲く)



吾亦赤か?



鉢植え薔薇(黄)1輪咲く



さるすべり満開

東京スカイ ツリー

(てっぺん: 634m / 天望デッキ: 350m / 天望回廊: 450m) (9/8)

眼下見た感想『小さな東京』



地上から



エレベーター前の案内板



眼下の朝日ビールビル



デッキカフェにて昼食



新宿方面眺望

《9月8日の自宅の庭に咲く花と果物》 満開白粉花とサルスベリ, 彼岸時期に咲く彼岸花, 緑の柿



白粉花(満開) サルスベリ(満開) 彼岸花 薔薇 朝顔 ひまわり 柿の実(緑)

葉山 (9/15・16)

相模湾越しの富士山が絶景(高く・壮大・雲を突き抜け・そびえ立つ)



葉山マリーナからの富士 ヨットハーバー 15日 ウインドサーフィンと富士 長者ヶ崎からの夕日&富士 16日朝の富士



15日漁協朝市 日影茶屋喫茶にて 漁港の船 森戸大明神 魚佐のフライ定食 長者ヶ崎海岸 横浜中華街寺院

中秋の名月 (9/17) 中国風に月餅をいただく



18:30頃(自宅庭の東空) 中秋栗子月餅



筆者の奥歯  
数十年間  
ご苦労様  
9/16 敬老の日  
昼食時抜ける

9月18日のNHK歴史探偵『富士山を徹底調査』を見た。それによると武家社会になってから『富士山』が脚光を浴び江戸時代からは江戸のどこからでも見える山として武士から町民まで皆、富士を寵愛したという。都内には暹羅というミニチュアの富士が沢山あるという。また明治以降は『日本一いや世界一の山』として世界に売り込んだ。

湯河原 (9/22・23)

あいにくの空模様 宿で5回温泉に入浴(初日 16:00, 20:00, 22:30、翌朝 6:00, 8:30)



小田原からの真鶴半島 真鶴の漁港にある貴船神社 五所神社(湯河原) 樹齢850年の楠木/大黒天像



アナゴ握り寿司(姿煮) 藤木川の滝 横浜中華街寺院 5F 意越し 33F レストランから 麻布台ヒルズ森JPタワーからの眺めと同庭園 (9/28)

# 2023 年度(後期) 見聞録

## 《10月16日の自宅の庭に咲く花と実とキノコ》

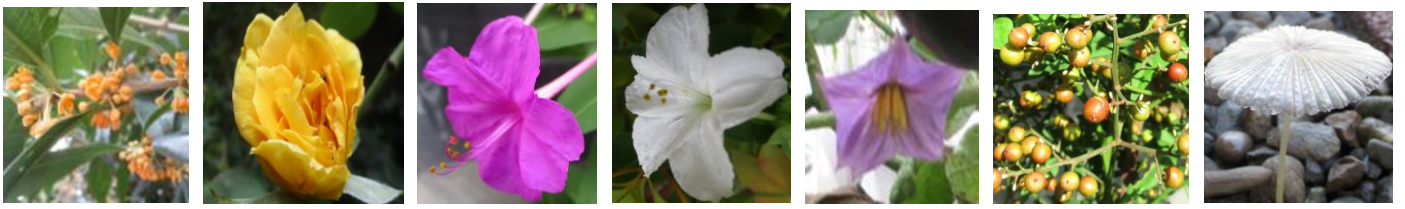

きんもくせい 黄色薔薇 白粉花(赤) 白粉花(白) ナスの花 南天の実 キノコニケ(?)

## 《母校(東京理科大学)のホームカミングデー(卒業50周年記念祝賀会)に参加》(10月29日)



51年ぶりに母校神楽坂へ 3号館は健在。8F元ゼミ室へ 2号館階段教室も健在 不二家さん健在



1号館17F展望  
南は堀とJR線  
南東はスカイツリー



墨沙門天壽押

※ 昨年、卒業50年であったが中止。久々大学構内と神楽坂を探索。雀荘やビリヤード場なくなり残念。祝記念品として桐箱入りの江戸切子のグラスと社会貢献の証の赤バッチをいただく。友人2名と再会。

## 《富山氷見魚市場と2F食堂》(12月2日) 寒ブリを食した。こりこりで油がのっていて旨かった。



氷見魚市場食堂入口 寒ブリの刺身 寒ブリの味噌汁 取り立ての魚井 漁港の鳥たち

## 《金沢の屋どころ高橋にて加能蟹》(12月2日) ズワイ蟹を生と焼で食した。旨かった。



最近の筆者(金沢にて)

※ 1か月後能登地震来るとは思わなかった。同年5/5に金沢兼六荘にて震度5でエレベーターが半日停止体験。

《 12月4日の自宅の庭の紅(黄)葉と咲いている花々 》



どうだんつつし紅葉

アイリス黄葉

南天紅葉

さざんかの花

椿の花

シクラメン花



桃黄葉

もみじ紅葉

シャラ黄葉

モッコウ紅葉

やまぼうし黄葉

柿黄葉



桜黄葉

水仙の花

薔薇の花

今年は夏が例年より酷暑で、木々のダメッジが大きく、きれいな紅葉や黄葉は見られなかった。例年通り、冬の花である椿・さざんか・ガーデンシクラメン・水仙が咲き始めた。また薔薇が頑張って咲いている。他にも菊などが咲いている。

《2024年(令和6年)お正月》

元日 8:50 に自宅庭から太陽を拝む



自宅南東の初日の出

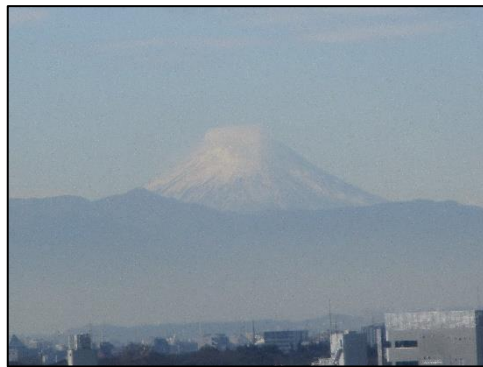

西の空に富士山を望む



近所の大宮八幡宮へ初詣

《熱海桜を見た》(2月11日) 満開を過ぎ、散り始め頃 樹齢2100年超大楠 熱海駅前(家康の足湯)



めじろを見た(春近し)



熱海市内の糸川に群生

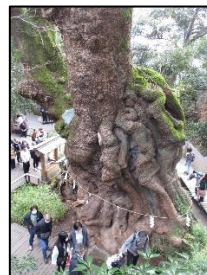

来宮神社巨木



初めて体験 Good



鳩も足湯



**春近し**: 自宅の河津桜が3分咲き そこに『めじろ』がやって来た (3月3日朝)



**まだ寒し**: 近所の神田川で、4羽の『かも』が日光浴している (3月3日昼)



**仮養生道を掘り起こし**



**アスファルトを路上へ撒き整地**



**熱い内にローラで踏み固め**



**温めたアスファルトを整地機投入**



**左: ダンプカー, 中央: 整地機に投入, 右: 整地機上のアスファルト**

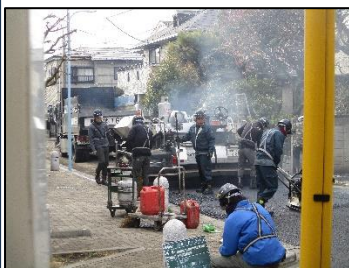

2月から自宅前の道路で**水道管(耐震管)入れ替え工事**が3回に分けて行われた。①古い管→仮ホース, ②仮ホース→耐震管, ③道路全体をアスファルトで整地でした。写真は③内容である。各15名程で、各1日で完了。(3/6)

《3月15日の自宅の庭の木々が芽吹き始めた+チューリップやボケが咲き始めた》



今春初チューリップ開花



アジサイの新芽



牡丹の新芽



きんもくせいの新芽



ボケの開花



どうだんつつじ芽吹き



河津桜の新葉が出始め



姫リンゴの芽吹き

《都庁第一庁舎東側壁面プロジェクションマッピングを見た》(3月30日午後7:00から15分間)

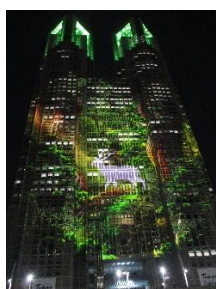

① 開始画面 ②森の動物たち ③桜満開&散る ④鳥居と都会 ⑤リボンで縛る ⑥赤と青の滝

30秒前、庁舎屋上緑ランプ点灯後、カウントダウン画面(Tokyo concerto)で開始。日本の四季(冬から秋まで)

《3月31日の自宅の庭の木々》(今日はまだ3月なのに気温28.5℃(東京の歴代最高気温更新))



庭桜



枝垂れ桜(下からアップで)



姫リンゴ



桃



チューリップ(地植え)